

Noticias y comentarios

Más de un millar de bienes culturales catalogados en Andalucía durante el año 2005



Sitio Histórico de Ríotinto. Dique de aguas ácidas



Zona Arqueológica de la Villa Romana de la Estación. Antequera, Málaga

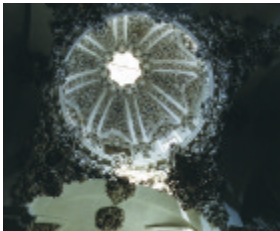

Hospital e Iglesia de San Juan de Dios de Antequera, Málaga

En el año 2005 se han resuelto un total de 42 expedientes y se han iniciado 23 que han protegido más de 1000 bienes del patrimonio histórico entre los que se encuentran elementos con valores monumentales, arqueológicos, etnológicos o históricos, bajo las categorías de inmuebles, muebles o actividades.

Cabe destacar por su relevancia o especificidad los nuevos expedientes de protección de la arquitectura del Movimiento Moderno que se vienen tramitando en todas las provincias andaluzas. Arquitectura doméstica, de ocio o de servicios, presas hidráulicas, poblados de colonización... han quedado amparados por la catalogación colectiva con carácter genérico. La pretensión de crear sensibilidades positivas a favor de tales manifestaciones, sólo recientemente aceptadas como parte del Patrimonio Histórico, sigue viva en la tramitación de estos procedimientos con la presencia activa de detractores y defensores.

Los referidos a los Sitios Históricos de Ríotinto en Huelva y La Alpujarra Media y la Tahá en Granada tienen en común unas visiones del territorio cultural en un sentido extenso y global y la protección de un gran número de bienes que abarcan desde explotaciones mineras, con sus instalaciones relativamente recientes, hasta los vestigios arqueológicos de esas actividades, pasando por el patrimonio documental en el caso onubense, y engloban centros históricos y aprovechamientos tradicionales, así como paisajes a ellos relacionados, como ocurre en Granada.

Además de la Zona Arqueológica de Villaricos en Cuevas de Almanzora (Almería), de importancia por sus horizontes fenicios, púnicos y romanos, las Zonas Arqueológicas de la Villa de la Estación en Antequera (Málaga) y la Villa de El Ruedo en Almedinilla (Córdoba) son destacadísimas muestras del mundo romano, no sólo por las estructuras inmuebles conservadas in situ sino por los elementos que formaron parte de su ornato como esculturas, mosaicos y pinturas parietales. Una escultura romana fruto del hallazgo casual en Montoro (Córdoba), en una obra urbana sin contexto arqueológico, como es la denominada Thoracata, por la coraza militar que reviste al personaje, ha sido obje-

to igualmente de un expediente, en este caso individual como bien mueble. Por otro lado pueden subrarse los procedimientos que han concluido la protección de un notorio número de pinturas radicadas también en Córdoba, en el que descuella la obra de Goya "La Suerte de Matar".

Los Conjuntos Históricos de Torredonjimeno y Martos en Jaén; el de Linares de la Sierra en Huelva; los Monumentos de Cádiz (Torre Tavira, Convento de Nuestra Señora del Rosario y Santo Domingo); de Sevilla (Convento de Agustinas Descalzas de la Santísima Trinidad de Carmona); de Málaga (Teatro Cervantes, Iglesia de San Pedro de El Perchel, Convento de Madre de Dios de Antequera); de Almería (los Baños de la Reina de Dalías); de Huelva (Iglesia de Santiago el Mayor de Hinojos, Iglesia de la Merced); de Granada (Maristán nazari, Hacienda Jesús del Valle)... la actividad de la Carpintería de Ribera de Pedregalejo en Málaga, constituyen un tan amplio y complejo número de hitos singulares que no es fácil sintetizar.

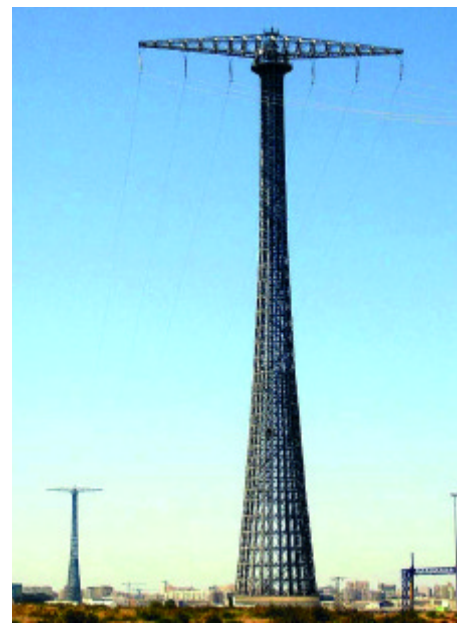

Torres de la Luz en Cádiz, Puerto Real y San Roque. Bienes inmuebles del Movimiento Moderno.

Fuente: Consejería de Cultura de la Junta de Andalucía. Expediente de inscripción en el Catálogo General del Patrimonio Histórico Andaluz. Documentación técnica

Expedientes concluidos en el año 2005

Almería

Municipio	Denominación	Categoría	Tipología	Fecha	Catalogación*
Almería	Serie de tres acuarelas para un teatro de la Duquesa de Alba	Mueble	Pintura	20/09/05	BIC
Almería	Retrato de la Marquesa de Lazán	Mueble	Pintura	20/09/05	BIC
Almería	Coloquio galante	Mueble	Pintura	22/11/05	BIC
Cuevas de Almanzora	Zona Arqueológica de Villaricos	Inmueble	Zona Arqueológica	14/02/05	E
Dalias	Los Baños de la Reina	Inmueble	Monumento	01/02/05	BIC

Cádiz

Municipio	Denominación	Categoría	Tipología	Fecha	Catalogación*
Cádiz	Torre Tavira	Inmueble	Monumento	29/03/05	BIC
Cádiz	Casa del Almirante	Inmueble	Monumento	11/04/05	BIC
Cádiz	Convento de Nuestra Señora del Rosario y Santo Domingo	Inmueble	Monumento	13/12/05	BIC
Jerez de la Frontera	Palacio de los Marqueses de Bertermati	Inmueble	Monumento	19/04/05	BIC
San Roque	Plaza de Toros	Inmueble	Monumento	22/02/05	E

Córdoba

Municipio	Denominación	Categoría	Tipología	Fecha	Catalogación*
Almedinilla	Villa romana de El Ruedo	Inmueble	Zona Arqueológica	04/10/05	BIC
Córdoba	Ategua	Inmueble	Zona Arqueológica	22/11/05	BIC
Córdoba	El Invierno	Mueble	Pintura	27/12/05	BIC
Córdoba	El Otoño	Mueble	Pintura	27/12/05	BIC
Córdoba	La suerte de matar	Mueble	Pintura	27/12/05	BIC
Córdoba	Paisaje con río y figuras	Mueble	Pintura	27/12/05	BIC
Córdoba	Retrato de doña Antonia de Toledo y Colonna, Duquesa de Medinaceli	Mueble	Pintura	27/12/05	BIC
Montoro	Thoracata de Montoro	Mueble	Escultura	19/07/05	BIC
Puente-Genil	Villa romana de Fuente Álamo	Inmueble	Zona Arqueológica	05/07/05	BIC

Granada

Municipio	Denominación	Categoría	Tipología	Fecha	Catalogación*
Granada	Maristán Nazari	Inmueble	Monumento	26/04/05	BIC
Granada	Hacienda-Cortijo de Jesús del Valle	Inmueble	Monumento	27/05/05	E
Hueneja	Baños Árabes	Inmueble	Monumento	02/11/05	BIC
Motril	Teatro Calderón	Inmueble	Monumento	03/05/05	BIC

***Catalogación:**

BIC: Bien de Interés Cultural

E: Específica

G: Genérica

GC: Genérica Colectiva

Noticias y comentarios

Huelva

Municipio	Denominación	Categoría	Tipología	Fecha	Catalogación*
Almonaster la Real, Aracena, Aroche, Arroyomolinos de León, Corteconcepción, Cortegana, Cumbres Mayores, Encinasola, Jabugo, Nava (La), Rosal de la Frontera, Santa Olalla del Cala, Valdelarco, Zufre	37 Yacimientos y poblados amurallados de la Sierra de Aracena y Picos de Aroche	Inmueble		28/07/05	GC
Cortelazor	Sector delimitado de la población de Cortelazor	Inmueble	Conjunto Histórico	26/04/05	BIC
Galaroza	Sector delimitado de la población de Galaroza	Inmueble	Conjunto Histórico	21/06/05	BIC
Hinojos	Iglesia de Santiago el Mayor	Inmueble	Monumento	18/18/05	BIC
Huelva	Iglesia y Antiguo Convento de la Merced ¹	Inmueble	Monumento	13/09/05	BIC
Linares de la Sierra	Sector delimitado de la población de Linares de la Sierra	Inmueble	Conjunto Histórico	08/03/05	BIC
Minas de Riotinto, Nerva	Cuenca Minera de Riotinto	Inmueble	Sitio Histórico	25/10/05	BIC

Jaén

Municipio	Denominación	Categoría	Tipología	Fecha	Catalogación*
Martos	Sector delimitado de la población de Martos	Inmueble	Conjunto Histórico	18/01/05	BIC
Quesada	Villa romana de Bruñel	Inmueble	Zona Arqueológica	03/05/05	BIC
Torredonjimeno	Sector delimitado de la población de Torredonjimeno	Inmueble	Conjunto Histórico	11/01/05	BIC

Málaga

Municipio	Denominación	Categoría	Tipología	Fecha	Catalogación*
Antequera	Hospital e Iglesia de San Juan de Dios	Inmueble	Monumento	27/09/05	BIC
Fuengirola	Termas romanas de Torreblanca del Sol	Inmueble	Zona Arqueológica	08/11/05	BIC
Málaga	Iglesia de San Pedro del Perchel	Inmueble	Monumento	11/01/05	BIC
Málaga	La antigua Estación de Ferrocarriles	Inmueble		15/03/05	G
Málaga	Teatro Cervantes	Inmueble	Monumento	12/07/05	BIC
Málaga	Chimenea de la Central Térmica de la Misericordia	Inmueble	Monumento	20/12/05	BIC
Manilva	Entorno del Castillo de la Duquesa	Inmueble	Zona Arqueológica	15/03/05	BIC

Sevilla

Municipio	Denominación	Categoría	Tipología	Fecha	Catalogación*
Carmona	Convento de las Agustinas Descalzas de la Santísima Trinidad	Inmueble	Monumento	01/03/05	BIC
Castilleja de Guzmán	Antigua Hacienda Divina Pastora, su jardín y la torre de contrapeso	Inmueble	Monumento	05/07/05	BIC

¹ El expediente protege los bienes muebles vinculados al inmueble y la delimitación de un entorno de protección.

Expedientes iniciados en el año 2005

Almería

Municipio	Denominación	Categoría	Tipología	Fecha	Catalogación*
Almería	Dos bienes de la arquitectura del Movimiento Moderno	Inmueble		07/06/05	GC

Cádiz

Municipio	Denominación	Categoría	Tipología	Fecha	Catalogación*
Cádiz, Puerto Real, San Roque	Cuatro bienes de la arquitectura del Movimiento Moderno	Inmueble		25/11/05	GC
Línea de la Concepción (La)	Plaza de Toros	Inmueble	Monumento	21/11/05	BIC
Puerto de Santa María (El)	Casa Vizarrón	Inmueble	Monumento	04/05/05	BIC
San Roque	Torre Cartagena	Inmueble	Monumento	25/10/05	BIC
Sanlúcar de Barrameda	Las Covachas	Inmueble	Monumento	07/11/05	BIC

Córdoba

Municipio	Denominación	Categoría	Tipología	Fecha	Catalogación*
Carcabuey	Puente califal del arroyo Palancar	Inmueble	Monumento	07/11/05	BIC
Córdoba	Conjunto de veintidós bienes históricos	Inmueble	Arqueología	02/11/05	GC
Montilla	Antiguo convento franciscano de San Lorenzo	Inmueble	Sitio Histórico	17/05/05	BIC

Granada

Municipio	Denominación	Categoría	Tipología	Fecha	Catalogación*
Almegíjar, Berchules, Busquistar, Castaras, Juviles, Lobras, Portugos, Tahá (La)	La Alpujarra Media Granadina y La Tahá	Inmueble	Sitio Histórico	26/10/05	BIC
Granada	Casa de las Chirimías	Inmueble		10/05/05	G
Granada	Casa-Molino de Ángel Gavinet	Inmueble		10/05/05	G
Granada	Palacio de los Patos y su jardín	Inmueble		10/05/05	G
Granada	Edificio de la Compañía Granadina	Inmueble		07/06/05	G

Huelva

Municipio	Denominación	Categoría	Tipología	Fecha	Catalogación*
Almonte	Declaración y delimitación del Santuario y aldea de El Rocío	Inmueble	Sitio Histórico	29/03/05	BIC
Gibraleón, Huelva, Punta Umbría	Cinco bienes de la arquitectura del Movimiento Moderno	Inmueble		23/02/05	GC
Huelva	Ampliación de la zona arqueológica del Sector B-3 Santa Marta-La Orden	Inmueble	Monumento		E

Jaén

Municipio	Denominación	Categoría	Tipología	Fecha	Catalogación*
Huelma	Yacimiento del Cortijo de El Pajarillo	Inmueble	Zona Arqueológica	28/03/05	BIC

***Catalogación:**

BIC: Bien de Interés Cultural

E: Específica

G: Genérica

GC: Genérica Colectiva

Málaga

Municipio	Denominación	Categoría	Tipología	Fecha	Catalogación*
Antequera	Villa romana de la Estación	Inmueble	Zona Arqueológica	03/05/05	BIC
Antequera	Convento de Madre de Dios de Monteagudo	Inmueble	Monumento	30/05/05	BIC
Málaga	Carpintería de Ribera de los Astilleros Nereo de Pedregalejo	Actividad de Interés Etnológico	Económicas	21/03/05	E
Málaga, Marbella, Torremolinos, Vélez-Málaga	Cuatro bienes de la arquitectura del Movimiento Moderno	Inmueble		25/11/05	GC
Nerja	Cueva de Nerja	Inmueble	Zona Arqueológica	30/11/05	BIC

Sevilla

Municipio	Denominación	Categoría	Tipología	Fecha	Catalogación*
Herrera	Conjunto Termal	Inmueble	Zona Arqueológica	11/11/05	BIC

El patrimonio paleontológico como recurso para el futuro de la diversidad biológica



Rastro de Costalomo. Fuente: Museo de Salas de los Infantes, Burgos

A finales del pasado año, y con la clara voluntad de apoyar la candidatura presentada a la UNESCO de las IDPI (Icnitas de Dinosaurios en la Península Ibérica), la Fundación del Patrimonio Histórico de Castilla y León celebró el simposio internacional Huellas que perduran. Icnitas de DINOSAURIOS: patrimonio y recurso, cuyas actas precisamente se publican en estos días (información en www.fundacionpatrimoniocyl.es).

La sesión Paleontología como Patrimonio de la Humanidad contó con la participación de Philip Currie, conservador del Museo Royal Tyrrell y miembro activo del Parque Provincial de Dinosaurios de Alberta (Canadá), el primer yacimiento paleontológico que UNESCO declaró como Patrimonio de la Humanidad en su reunión celebrada en El Cairo en 1979, al tratarse de una de las zonas más ricas del mundo en restos de dinosaurios hallada hasta ahora, tanto por el número de esqueletos articulados como por la diversidad de dinosaurios de la misma época que se concentran en una única zona.

A partir de esta declaración la actividad en el parque se intensificó y fue ampliándose de manera progresiva a medida que creció la cantidad de hallazgos y la calidad de los mismos. En reconocimiento de su interés, se aprobó la creación de un centro de investigación y un museo en el parque, el Real Museo Tyrrell de Paleontología, que ha sido recientemente ampliado y vuelve a abrir sus puertas antes de verano de este año 2006.

Hay muchos factores que contribuyen a la extraordinaria riqueza de los yacimientos fósiles del par-

que. En primer lugar, era un sitio idóneo para los dinosaurios del Cretácico tardío. Un mar interior cubría entonces casi toda Norteamérica y la dividía en dos partes, una al este y otra al oeste. No había casquetes polares y el clima favoreció el desarrollo de una flora rica y diversa que daba sustento a los dinosaurios. Las montañas que se erguían al oeste, en lo que hoy es la Columbia Británica, eran una fuente casi inagotable de arena, barro y otros sedimentos que grandes sistemas fluviales transportaban hacia el este, hasta el mar. Los deltas fluviales se fundían con las llanuras costeras, que ofrecían un rico hábitat a millones de dinosaurios y otros animales. Como los ríos acarrearaban una gran cantidad de sedimentos, si el cuerpo de un animal acababa en el agua, sus huesos, e incluso el esqueleto completo, terminaban enterrados. En aquella época se producían frecuentes inundaciones que cubrían los cadáveres de los animales que habían muerto en tierra entre dos cursos de agua. Y una vez enterrados los huesos, hay muchas oportunidades de que fosilicen. Las capas del Cretácico se cubrieron posteriormente de sedimentos más jóvenes y éstos fueron después eliminados por los glaciares continentales y otras formas de erosión. Escasean sin embargo en el parque las huellas de dinosaurios, en las que la Península Ibérica es especialmente rica.

En la misma sesión, el presidente de la UICN (Unión Internacional de Conservación de la Naturaleza), Eduardo Galante, disertó sobre el papel de la unión en la conservación del patrimonio. Para lograr alcanzar la meta de frenar el ritmo de extinción, o bien de eliminación local de